enterprise europe network
Conecte su empresa a Europa
Gobierno de Canarias
itc INSTITUTO TECNOLÓGICO DE CANARIAS
Cámara Santa Cruz de Tenerife
Cámara Gran Canaria

Te acercamos a Europa...

BOLETÍN Nº: 179
30 DE ABRIL DE 2019

SUMARIO

NOTICIAS UE 1
Economía y Finanzas. / Asuntos económicos y monetarios 2
Empresa 3
Investigación, Desarrollo e Innovación 3
Desarrollo Regional 4
Digitalización 4
Asuntos Exteriores 5
Comercio Internacional 5
Empleo y Asuntos Sociales 6
Mercado Interior / Protección del Consumidor 7
Transporte y Turismo 7
Medio ambiente, Salud Pública y Seguridad Alimentaria 7
Asuntos Institucionales 8
Cultura y Educación 8
Cooperación al Desarrollo 8
Agricultura y Pesca 9
Libertad, seguridad y justicia 9
Eurostat 9
Consultas públicas 10
Últimas Iniciativas de la Comisión 10

CONVOCATORIAS Y LICITACIONES 11

PRÓXIMOS EVENTOS 13

AMÉRICA LATINA 16

01 NOTICIAS UE

26.º cumbre UE-Japón: intensificar nuestra sólida cooperación

La 26.ª cumbre UE-Japón celebrada el 25 de abril, ha reforzado los vínculos bilaterales centrándose en la aplicación de dos acuerdos importantes celebrados el año pasado, a saber: los Acuerdos de Asociación Estratégica y de Asociación Económica UE-Japón. Estos Acuerdos han intensificado las relaciones políticas y económicas.

En representación de la Unión Europea participaron en la cumbre el presidente de la Comisión Europea, Jean-Claude **Juncker**, y el del Consejo Europeo, Donald **Tusk**. La representación de Japón correspondió a su primer ministro, Shinzo Abe. También asistieron a la cumbre la alta representante de la UE para Asuntos Exteriores y Política de Seguridad y vicepresidenta de la Comisión Europea, Federica **Mogherini**, y el vicepresidente de la Comisión Europea responsable de Fomento del Empleo, Crecimiento, Inversión y Competitividad, Jyrki **Katainen**, y la comisaria de Comercio, Cecilia **Malmström**.

El presidente Jean-Claude **Juncker** ha declarado: *«Es un momento verdaderamente histórico para Japón, con su presidencia actual del G20 y la coronación del príncipe Naruhiato como emperador la semana que viene. Japón puede confiar en la Unión Europea tanto en una cosa como en otra: para reforzar el multilateralismo y apoyar su nueva era de Reiwa, que significa "bella armonía" y resume perfectamente nuestra cooperación. Nuestro nuevo Acuerdo de Asociación Económica es un hito histórico para el comercio mundial. Se ha suprimido la inmensa mayoría de los mil millones de euros de derechos pagados anualmente por las empresas de la UE que exportan a Japón y viceversa. Esto contribuirá a que el comercio entre ambas partes se incremente hasta cerca de 36 000 millones de euros. Ahora tenemos que garantizar que este éxito perdure cerciorándonos de que el Acuerdo se aplique adecuadamente*».

Las declaraciones completas del presidente **Juncker** en la conferencia de prensa celebrada tras la cumbre se pueden consultar en línea. La Unión Europea y Japón han emitido una declaración conjunta de la cumbre.

El presidente Juncker, el presidente Tusk y el primer ministro Abe se comprometieron a seguir fomentando la Asociación Estratégica UE-Japón, que desde el año pasado se basa en dos acuerdos fundamentales. El Acuerdo de Asociación Económica, que entró en vigor el 1 de febrero de 2019, reúne a unas economías que representan un tercio del producto interior bruto mundial y albergan a más de 600 millones de personas. El Acuerdo de Asociación Estratégica es un marco más amplio que promueve la cooperación política y sectorial y las acciones conjuntas en más de cuarenta ámbitos.

Compromiso conjunto de hacer frente a los retos mundiales y regionales

La Unión Europea y Japón son socios con ideas afines que colaboran tanto bilateralmente como en foros multilaterales como las Naciones Unidas, el G7 y el G20. Como prevé el Acuerdo de Asociación Estratégica, los dirigentes hablaron de la manera de reforzar la cooperación en asuntos mundiales. Confirmaron su visión conjunta y su apoyo a un orden internacional basado en normas centrado en el multilateralismo, la democracia, la no proliferación de armas de destrucción masiva, los mercados liberalizados y un sistema comercial mundial centrado en la Organización Mundial del Comercio. Los dirigentes de la UE reiteraron su apoyo a las prioridades de la actual presidencia del G-20 ostentada por Japón, con una reforma de la Organización Mundial del Comercio y una ambiciosa aplicación del Acuerdo de París sobre el cambio climático como resultados clave para la UE de la cumbre del G20 de Osaka.

Los dirigentes abordaron cuestiones de política regional y exterior, incluida la situación en la península de Corea, el compromiso conjunto de preservar el Plan de Acción Integral Conjunto (el acuerdo nuclear con Irán), el conflicto en el este de Ucrania y la anexión ilegal de Crimea y Sebastopol por parte de Rusia, y el papel mundial de China.

Más información aquí.

ECONOMÍA Y FINANZAS. / ASUNTOS ECONÓMICOS Y MONETARIOS

ⓘ Presupuesto de la UE 2021-2027: la Comisión acoge con satisfacción la luz verde del Parlamento a InvestEU

La Comisión Europea acoge positivamente la votación en el Parlamento Europeo sobre InvestEU, el programa para impulsar la inversión en Europa en el próximo presupuesto a largo plazo de la UE. Esta votación acerca a InvestEU a su creación. InvestEU hará que la financiación de la UE para proyectos de inversión sea más efectiva y fácil de obtener. Basándose en el éxito del Plan Juncker, agrupará bajo un mismo techo y con una marca única al Fondo Europeo para Inversiones Estratégicas y a otros 13 instrumentos financieros de la UE que actualmente apoyan la inversión en la UE.

El presidente **Juncker** ha manifestado*: «El Plan de Inversiones puso a Europa de nuevo en funcionamiento y cumplió la prioridad número uno de esta Comisión: la creación de empleo y crecimiento. Pero podemos hacer más, y de eso trata InvestEU. Haciendo un uso inteligente del presupuesto de la UE, InvestEU contribuirá a que Europa siga siendo un lugar atractivo para los inversores de todo el mundo. Durante la próxima década, el programa liberará al menos 650 000 millones EUR para que Europa invierta en su futuro, en su economía y en sus ciudadanos».*

Más información aquí.

ⓘ Informes públicos por países de empresas multinacionales

La transparencia fiscal ha cobrado especial importancia como herramienta en la lucha contra la evasión fiscal y la evasión fiscal, particularmente en el campo del impuesto de sociedades y la planificación fiscal agresiva. La cooperación entre las autoridades tributarias apunta a permitirles obtener información que cubra el negocio global de las empresas multinacionales (EMN)

Más información aquí.

ⓘ Unión de los Mercados de Capitales: el Parlamento Europeo respalda medidas clave para impulsar el empleo y el crecimiento

La Comisión acoge con satisfacción la votación final del Parlamento Europeo sobre las disposiciones legales por las que se sientan las bases de una Unión de los Mercados de Capitales (UMC). Esta adopción de un número considerable de propuestas constituye un paso más en la realización de la UMC, una de las principales prioridades políticas de la Comisión Juncker.

El proyecto de la Unión de los Mercados de Capitales ha sido un elemento central del objetivo de la Comisión actual de impulsar el crecimiento en Europa, invertir en innovación y promover la competitividad global de la UE. Ahora que ya han sido acordadas once de las trece propuestas, la UMC se convertirá en un auténtico motor de la inversión en el mercado único, proporcionando a las empresas de la UE fuentes adicionales de financiación y a los ciudadanos posibilidades de ahorro con vistas a su futuro. La UMC canaliza la inversión hacia proyectos respetuosos con el medio ambiente, contribuyendo así al programa de trabajo sostenible y neutro en términos de emisiones de carbono de la UE. Asimismo, es necesaria una UMC fuerte para complementar la Unión Bancaria y fortalecer así la Unión Económica y Monetaria y el papel internacional del euro.

Más información aquí.

enterprise europe network
Conecte su empresa a Europa
Gobierno de Canarias
itc INSTITUTO TECNOLÓGICO DE CANARIAS
Cámara Santa Cruz de Tenerife
Cámara Gran Canaria

ⓘ El Banco de España y la Cámara de Comercio de España analizan con las empresas los "Retos y perspectivas de medio plazo en la actual coyuntura económica"

La Dirección General de Economía y Estadística del Banco de España ha organizado en Madrid, de forma conjunta con la Cámara de Comercio de España, la reunión "Retos y perspectivas de medio plazo en la actual coyuntura económica". Esta iniciativa tiene como objetivo principal establecer una interlocución directa con representantes del mundo empresarial español en sectores de actividad relevantes para el conjunto de la economía. Concretamente, en la reunión estuvieron representados los sectores de la automoción, la industria de componentes y la construcción e inmobiliario, con la presencia de las siguientes organizaciones: SEAT, Gestamp, Ficosa Internacional, ANFAC (Asociación Española de Fabricantes de Automóviles y Camiones), Ferrovial, ACS e Idealista. Las intervenciones de la reunión giraron en torno a la situación reciente de estos sectores, sus perspectivas de futuro y los principales retos a los que se enfrentan, así como sus implicaciones para el conjunto de la economía española.

Más información aquí.

- La economía española se desacelera, pero continúa creciendo más que la media europea.

EMPRESA

ⓘ Banco Santander y Cámara de España lanzan la tercera edición del Premio Pyme del Año

Banco Santander y la Cámara de Comercio de España convocan la tercera edición del Premio Pyme del Año con el objetivo de reconocer la labor de las pequeñas y medianas empresas como generadoras de riqueza y creadoras de empleo en el desempeño de su labor cotidiana. El premio se convoca en todas las provincias españolas con la participación de 44 Cámaras de Comercio territoriales y la colaboración de las principales cabeceras de prensa local.

En cada provincia se elegirá a la Pyme del Año y el jurado podrá conceder, además, cuatro accésits en las categorías de Internacionalización, Innovación y Digitalización, Formación y Empleo, y Empresa Responsable. Este último se incluye como novedad en esta tercera edición para premiar proyectos empresariales socialmente responsables.

La empresa ganadora en cada provincia concurrirá al Premio Nacional Pyme del Año 2019, que se fallará en el primer trimestre de 2020. Igualmente, los accésits que se concedan en cada provincia serán candidatos en su categoría a los Accésits Nacionales de Internacionalización, Innovación y Digitalización, Formación y Empleo, y Empresa Responsable.

El plazo de presentación de candidaturas para el premio Pyme del Año 2019 se abre el 22 de marzo y se cerrará el 17 de mayo.

Más información aquí.

ⓘ Permitir el acceso de las PYME a los mercados de capitales

Hacer que las pequeñas y medianas empresas (PYME) accedan a la financiación a través de los mercados públicos es un elemento fundamental de la unión de los mercados de capital: el plan para movilizar capital en Europa.

Más información aquí.

INVESTIGACIÓN, DESARROLLO E INNOVACIÓN

ⓘ Ayuda a la innovación de la UE para pymes

El Tribunal de Cuentas Europeo está realizando una auditoría sobre el régimen de ayuda a la innovación de la UE para la pequeña y mediana empresa (pyme), entre las que se cuentan empresas emergentes. Concretamente, los auditores evaluarán la pertinencia y la eficacia del Instrumento destinado a las pymes iniciado en 2014. También examinarán si la Comisión Europea ha abordado las dificultades a las que se enfrentan las pymes con gran potencial para la innovación.

En Europa, las pymes encuentran grandes dificultades para explotar las innovaciones surgidas de la investigación científica. Con demasiada frecuencia, proyectos que poseen un gran potencial comercial fracasan en el paso decisivo de la financiación pública a la privada. Para superar esta dificultad, la UE ha introducido el Instrumento destinado a las pymes que ahora forma parte de la fase piloto del Consejo Europeo de la Innovación.

Más información aquí.

ⓘ El Consejo Europeo de Innovación ha seleccionado 277 proyectos de los que 46 son españoles

Un total de 277 pequeñas y medianas empresas (PYME) de 25 países han sido seleccionados para recibir financiación en el marco de la última ronda del Instrumento para las PYME del Consejo Europeo de Innovación. Estas empresas recibirán un importe total de 13,7 millones de euros para que sus proyectos puedan comercializarse con mayor rapidez. Entre los ejemplos de los proyectos seleccionados figuran un asiento plegable para vehículos, un sistema de seguimiento de incendios por satélite, una prueba rápida para la detección del cáncer de mama, un cargador inteligente para dispositivos móviles, un sistema de control rápido de la acrilamida en los alimentos, una modelización de activos 4D para los drones, una plataforma de software basada en la inteligencia artificial y una plataforma para detectar y prevenir la ciberviolencia. Las empresas seleccionadas contarán también con servicios de asesoramiento gratuito y de aceleración empresarial.

Más información aquí.

ⓘ 5G en la UE y proveedores chinos de telecomunicaciones

Las subastas de espectro de las redes de telecomunicaciones móviles de quinta generación (5G) planificadas en 17 Estados miembros de la UE para 2019 o 2020 han provocado un debate muy politizado en la UE sobre si el uso de equipos chinos 5G en infraestructuras críticas de la UE representa una amenaza para la seguridad. Mientras que Australia, Japón y Nueva Zelanda han seguido a los Estados Unidos (EE. UU) al imponer una prohibición (parcial) a los proveedores chinos de telecomunicaciones, los Estados miembros de la UE parecen privilegiar las medidas nacionales de mitigación de riesgo coordinadas por la UE sobre una prohibición.

Más información aquí.

DESARROLLO REGIONAL

ⓘ La comisaria Creţu: Logros obtenidos por la política de cohesión durante su mandato

Ahora que la comisaria de Política Regional y Urbana, Corina Creţu, se acerca al final de su mandato, reflexiona sobre algunos de los principales éxitos de la política de cohesión en las regiones de la Unión Europea y señala nuevas oportunidades para que dicha política marque una diferencia importante como uno de los pilares fundamentales del proyecto europeo. El presidente de la Comisión, Junker, se ha comprometido a cumplir sus promesas en diversos ámbitos durante los cinco últimos años. ¿Cuáles son los logros de la política de cohesión de los que está más orgullosa?

Estoy orgullosa de lo mucho que hemos logrado durante mi mandato como comisaria de Política Regional. Al financiar cientos de miles de proyectos en Europa, la política de cohesión garantiza que todas las regiones, ciudades y pueblos puedan beneficiarse del proyecto europeo. Existe un vínculo sólido y directo entre la Unión Europea (UE) y sus regiones y ciudades que resulta fundamental en un momento como este, en el que el populismo y el euroescepticismo pueden representar una opción tentadora para algunos ciudadanos.

Más información aquí.

DIGITALIZACIÓN

ⓘ La UE planea invertir 9.200 millones de euros en tecnologías digitales clave

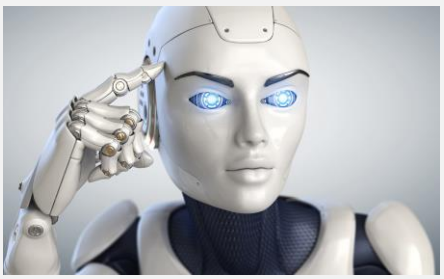

El Parlamento votó para financiar durante el periodo 2021-2027 proyectos digitales sobre informática de alto rendimiento, inteligencia artificial, ciberseguridad y competencias digitales.

El objetivo del nuevo programa de financiación Europa Digital es apoyar la transformación digital de las sociedades europeas y sus economías. Con él se pretende que los europeos cuenten con las competencias y las infraestructuras suficientes para responder a los retos digitales que se presentan en su vida privada y laboral.

El programa es parte de una estrategia más amplia para desarrollar el potencial tecnológico del mercado único digital, que podría suponer una contribución de 415.000 millones de euros al año a la economía europea, la creación de cuatro de miles de puestos de trabajo, así como el aumento de la competitividad internacional de la UE.

Más información aquí.

enterprise europe network
Conecte su empresa a Europa
Gobierno de Canarias
itc INSTITUTO TECNOLÓGICO DE CANARIAS
Cámara Santa Cruz de Tenerife
Cámara Gran Canaria

ⓘ Mercado único digital: la Comisión acoge con satisfacción la votación del Parlamento Europeo sobre las nuevas normas para aumentar la equidad y la transparencia de las plataformas en línea

El Parlamento Europeo ha aprobado el nuevo Reglamento sobre prácticas comerciales entre plataformas y empresas, que tiene por objeto establecer un entorno justo, fiable e impulsado por la innovación para las empresas y los comerciantes a la hora de utilizar las plataformas en línea.

Más información aquí.

ASUNTOS EXTERIORES

ⓘ Entra en vigor el Reglamento para el control de las inversiones extranjeras en la UE

El nuevo marco de la Unión para el control de las inversiones extranjeras directas entró en vigor oficialmente el 10 de abril de 2019. El nuevo marco se basa en una propuesta presentada por la Comisión Europea en septiembre de 2017 y será fundamental para salvaguardar la seguridad y el orden público de Europa en relación con las inversiones extranjeras directas en la Unión.

El presidente de la Comisión Europea, Jean-Claude **Juncker**, dijo: «Este nuevo marco ayudará a Europa a defender sus intereses estratégicos. Necesitamos analizar minuciosamente las adquisiciones realizadas por empresas extranjeras que tienen como objetivo activos estratégicos europeos. Quiero que Europa permanezca abierta a las oportunidades de negocio, pero he dicho una y otra vez que no somos defensores ingenuos del libre comercio. La adopción y la entrada en vigor de esta propuesta en un plazo casi récord muestran que hablamos en serio y que, en la defensa de los intereses de Europa, siempre vamos cumplir lo que nos proponemos.»

Más información aquí.

ⓘ Myanmar/Birmania: el Consejo prorroga las sanciones

El 29 de abril, el Consejo ha prorrogado las medidas restrictivas vigentes en relación con Myanmar/Birmania por un año, hasta el 30 de abril de 2020.

El régimen de sanciones incluye un embargo de armas y equipos que pueden utilizarse para la represión interna, una prohibición de exportación de productos de doble uso para su utilización por las fuerzas armadas o la policía de fronteras, y restricciones a la exportación de equipos para supervisar las comunicaciones que puedan utilizarse con fines de represión interna. Prohíbe asimismo la provisión de formación militar al ejército de Myanmar/Birmania (Tatmadaw) y la cooperación militar con él.

Más información aquí.

COMERCIO INTERNACIONAL

ⓘ La Cámara de España reclama a la Unión Europea que actúe ante el endurecimiento de la aplicación de la Ley Helms Burton

La Cámara de Comercio de España reclama a la Unión Europea una postura común para actuar contra el endurecimiento de la aplicación de la Ley Helms-Burton que implicaría graves riesgos para las empresas españolas que han realizado inversiones en Cuba, cumpliendo escrupulosamente la legislación cubana, española, europea e internacional.

Dicha posibilidad, anunciada por la Administración Trump el pasado mes de enero, ha causado una profunda preocupación de las empresas con inversiones en Cuba, que la Cámara de Comercio de España ha trasladado al Gobierno español, a los presidentes del Parlamento Europeo, el Consejo, la Comisión, a la Alta Representantes de la UE y a la Comisaria Malmström a través de Eurochambres.

La Cámara de Comercio de España valora muy positivamente y agradece la contundente posición trasladada y defendida en la Unión Europea, así como todas las gestiones que se están realizando desde el Gobierno y en particular el Ministerio de Industria, Comercio y Turismo y la Secretaria de Estado de Comercio.

Más información aquí.

Comunicado de la Comisión Europea aquí

Comunicación de Eurochambres a las instituciones aquí

ⓘ La Cámara de España promueve las relaciones bilaterales y los vínculos económicos con Kazajstán

"El campo de mejora de las relaciones en comercio e inversión entre España y Kazajstán es enorme. Encuentros como este facilitan el conocimiento del entorno y las oportunidades". Así se ha pronunciado la Secretaria de Estado de Comercio, Xiana Méndez, en la apertura del Encuentro Empresarial España-Kazajstán en el que han participado medio centenar de empresas españolas.

Más información aquí.

ⓘ Protección de la inversión de la UE tras el dictamen del Tribunal de Justicia sobre Singapur.

La protección de la inversión sigue siendo un tema controvertido. El taller celebrado recientemente por la Comisión de Comercio Internacional hizo un balance de las disposiciones vigentes de la UE en materia de protección de inversiones y analizó las opciones para un sistema de solución de controversias coherente y previsible en línea con los Tratados de la UE.

Para abordar las inquietudes de las partes interesadas, la UE ha pasado de los acuerdos tradicionales de solución de controversias entre inversionistas y estados hacia la introducción de sistemas bilaterales de tribunales de inversión en nuevos acuerdos y persigue el objetivo de establecer un tribunal de inversión multilateral permanente. El Tribunal de Justicia de la Unión Europea definió los límites de la competencia exclusiva de la Unión en su dictamen del 16 de mayo de 2017 con respecto al Acuerdo de Libre Comercio (TLC) UE-Singapur, que ha llevado a la división de nuevos TLC en dos partes, tratando la protección de la inversión por separado.

Más información aquí.

ⓘ Acuerdos internacionales en curso: los acuerdos de comercio e inversión entre la UE y Singapur

Tras la firma de los acuerdos de comercio e inversión entre la UE y Singapur el 19 de octubre de 2018, el Parlamento Europeo dio su consentimiento el 13 de febrero de 2019 para celebrar ambos acuerdos. Estos acuerdos se crearon al dividir el acuerdo de libre comercio inicial alcanzado entre la UE y Singapur en 2014, pero no ratificado, en dos instrumentos separados: un acuerdo comercial y un acuerdo de protección de inversiones.

Más información aquí.

EMPLEO Y ASUNTOS SOCIALES

ⓘ La evolución del mercado laboral hace necesario que la lucha contra el paro sea prioritaria para el futuro gobierno

La Encuesta de Población Activa (EPA) publicada por el Instituto Nacional de Estadística muestra la tradicional contención del mercado laboral español durante los tres primeros meses de cada ejercicio, con descensos en la actividad y la ocupación y aumentos en los parados e inactivos respecto al último trimestre del año anterior.

En los últimos12 meses, el efecto del crecimiento económico se ha manifestado en el mercado de trabajo a través de un aumento de 596.900 ocupados y una reducción de 441.900 parados. En este sentido, la contratación indefinida presenta mayor dinamismo (aumento del número de asalariados indefinidos del 3,9% respecto al primer trimestre de 2018 y del 0,8% con relación al último trimestre de 2018) que en términos temporales (variaciones del 2,7% y -4,2%, respectivamente).

Más información aquí.

ⓘ Vacunación: ¡Hay que pronunciarse en contra de la desinformación!

La vacunación es una de las medidas de salud pública más eficaces por ahora. No solo las vacunas previenen enfermedades y salvan vidas, sino que también reducen los costes sanitarios. A lo largo de los dos últimos siglos se ha demostrado reiteradamente que las vacunas funcionan. Esto es un hecho, no una opinión. Lamentablemente, quienes leemos las noticias, sin duda hemos visto preocupantes titulares sobre el aumento, en los últimos años, de brotes de enfermedades que podrían prevenirse mediante la vacunación, que han tenido graves consecuencias para la salud e incluso, en ocasiones, han provocado muertes que habrían podido evitarse. La Organización Mundial de la Salud ha señalado que este año la desinformación sobre las vacunas es una de las diez principales amenazas para la salud pública. Pero ¿significa esto que se está perdiendo la confianza en la ciencia?

Más información aquí.

MERCADO INTERIOR / PROTECCIÓN DEL CONSUMIDOR

ⓘ Regulación de productos fertilizantes.

Después de intensas negociaciones interinstitucionales, el 20 de noviembre de 2018 se alcanzó un acuerdo con la Presidencia austriaca en el cuarto trílogo informal.

El acuerdo estableció los límites de cadmio en un nivel lo suficientemente alto como para ser aceptable para todos los actores, al tiempo que permite a los Estados miembros que desean mantener límites más bajos.

Permitió que el mercado de productos fertilizantes se abriera a productos nuevos e innovadores, como los fertilizantes hechos de materiales orgánicos o reciclados.

El acuerdo fue aprobado con una gran mayoría por el Comité IMCO el 22 de enero de 2019, y fue aprobado, nuevamente con una gran mayoría, en sesión plenaria el 27 de marzo de 2019.

Más información aquí.

ⓘ Regulación de geobloqueo

El Reglamento sobre el tratamiento del bloqueo geográfico y otras formas de discriminación por lugar de residencia o establecimiento o nacionalidad en el mercado único entró en vigor el 3 de diciembre de 2018.

La propuesta fue presentada por la Comisión como parte de su paquete de comercio electrónico en mayo de 2016, con el objetivo de garantizar que los clientes en toda la UE tengan el mismo acceso a bienes y servicios que los clientes locales. El Reglamento se basa en las disposiciones de la Directiva de servicios (artículo 20), que ya establece el principio de no discriminación, pero que había resultado difícil de hacer cumplir en la práctica debido a la incertidumbre legal con respecto a qué prácticas no se considerarían justificadas.

Según las nuevas normas, los vendedores en línea no pueden discriminar a los clientes de otras partes de la UE en lo que respecta a los términos y condiciones generales, incluido el precio, en función de su nacionalidad, lugar de residencia o incluso su ubicación temporal.

Más información aquí.

TRANSPORTE Y TURISMO

ⓘ Movilidad urbana en la Unión Europea

El Tribunal de Cuentas Europeo está realizando una auditoría sobre la acción de la UE para mejorar la movilidad de las personas en ciudades y zonas densamente pobladas. Los auditores examinarán cómo la Comisión Europea y los Estados miembros utilizan la financiación disponible de la UE para poner en práctica sus políticas de movilidad urbana y si la Comisión proporciona un apoyo eficaz a los Estados miembros. Los auditores examinarán también los avances conseguidos en los últimos años para resolver la congestión del tráfico. «La gestión eficiente de la movilidad es una cuestión clave para las zonas urbanas» ha declarado Iliana Ivanova, Miembro del Tribunal de Cuentas Europeo responsable de la auditoría. «La congestión del tráfico es un problema cotidiano cada vez mayor para muchas personas en la UE y el transporte por carretera es el factor causante de una parte importante de la contaminación atmosférica y del ruido ambiental en zonas urbanas».

Más información aquí.

MEDIO AMBIENTE, SALUD PÚBLICA Y SEGURIDAD ALIMENTARIA

ⓘ El presidente de la Comisión de Economía Circular de la Cámara de España participa en la Misión europea de Economía Circular a México

El presidente de la Comisión de Economía Circular de la Cámara de Comercio de España, Josep Bagué, ha participado en la Misión de Economía Circular organizada por la Comisión Europea en México. Liderada por el comisario europeo de Medio Ambiente, Asuntos Marítimos y Pesca, Karmenu Vella, la misión ha contado con una delegación compuesta por más de 70 representantes de empresas, asociaciones y organizaciones de 17 estados miembros de la Unión Europea vinculadas con la economía circular. La Comisión Europea organiza misiones a países fuera de la UE en el ámbito de la economía circular no solo con el objetivo de promover la

economía circular en estos países, sino también para ayudar a las empresas europeas "verdes", y en particular a las pymes a internacionalizarse y a promover partenariados de estas con las empresas locales. La Unión Europea no puede construir una economía circular por si sola. "En Europa hemos comenzado bien", recuerda el comisario Vella. "Pero necesitamos acelerar el cambio y aumentar nuestros esfuerzos a través de partenariados y una cooperación global". México es un socio estratégico para la Unión Europea. Esta relación bilateral se ha visto reforzada con el nuevo acuerdo comercial UE-México alcanzado recientemente que abre enormes oportunidades para desarrollar una nueva cooperación constructiva con el gobierno y las empresas mexicanas.

Más información aquí.

ASUNTOS INSTITUCIONALES

ⓘ Red de centros regionales (RegHub): la Comisión manifiesta en su informe la intención de reforzar la colaboración con el Comité de las Regiones para contribuir a la elaboración de sus políticas

En su informe de evaluación del pasado 15 de abril sobre la mejora de la legislación, la Comisión Europea toma nota de las medidas adoptadas recientemente por el Comité Europeo de las Regiones para aplicar las recomendaciones formuladas el año pasado por el Grupo Operativo sobre Subsidiariedad.

Según el informe, «el Grupo Operativo también destacó el desafío que supone recabar las opiniones de los entes locales y regionales de toda la Unión. Desde entonces, el Comité de las Regiones ha creado una Red piloto de centros regionales para la revisión de la aplicación de la política de la UE (RegHub), encargada de evaluar la aplicación de la legislación de la UE en la práctica (20).

Más información aquí.

CULTURA Y EDUCACIÓN

ⓘ ¡Las competencias que demandan los empleadores!

CEDEFOP
Centro Europeo
para el Desarrollo
de la Formación Profesional

El 65 % de los niños y las niñas que inician hoy en día los estudios de primaria puede acabar trabajando en tipos de trabajo completamente nuevos que todavía no existen. Scott McLeod y Karl Fisch lanzó esta hipótesis hace varios años en su análisis Shift happens («El cambio sucede»), que dio lugar a un amplio debate (1). Si bien este tipo de constataciones pueden resultar difíciles de verificar empíricamente, no cabe duda de que la evolución que experimenta el mercado laboral se ha acelerado en los últimos años y de que las dinámicas superan ampliamente los cambios que se producen en los sectores y las profesiones. No obstante, los patrones generales de la transformación de los lugares de trabajo y de los cambios que se producen en las necesidades de competencias en los empleos actuales son visibles y nos dan algunas pistas sobre cómo será su posible evolución futura. Por ejemplo, las constataciones de la encuesta europea sobre

capacidades y empleo del Cedefop ponen de manifiesto que el 43 % de los trabajadores de la UE ha experimentado cambios en las tecnologías que utilizan en el trabajo (máquinas, sistemas de TIC) en los últimos cinco años o desde que iniciaron su trabajo actual; el 47 % ha experimentado cambios en sus métodos y prácticas de trabajo. Estas tendencias, que vienen respaldadas necesariamente por una serie de medidas de mejora de las capacidades y de reciclaje laboral, probablemente se mantengan durante los próximos años.

Más información aquí.

COOPERACIÓN AL DESARROLLO

ⓘ FMI: Financiación para el desarrollo sostenible: Abordar grandes desafíos

Sin financiamiento adecuado, las mejores intenciones de la comunidad internacional expresadas en los ODS seguirán fuera de nuestro alcance. Por lo tanto, en vista de los recientes reveses en el financiamiento para el desarrollo, las autoridades económicas deberían centrar la atención en la necesidad de contar con estrategias nacionales decisivas para que estas mejores intenciones puedan transformarse en realidad. Los recursos necesarios podrían canalizarse mediante una combinación de medidas para movilizar ingresos, atraer financiación privada y apoyar el desarrollo del sector financiero. Las autoridades económicas deberán emprender acciones colectivas y practicar un "nuevo multilateralismo" en apoyo de los objetivos mundiales.

Más información aquí.

enterprise europe network
Conecte su empresa a Europa
Gobierno de Canarias
itc INSTITUTO TECNOLÓGICO DE CANARIAS
Cámara Santa Cruz de Tenerife
Cámara Gran Canaria

AGRICULTURA Y PESCA

ⓘ 1.000 millones EUR para facilitar el acceso a la financiación a los jóvenes agricultores de la UE

La Comisión Europea y el Banco Europeo de Inversiones (BEI) han lanzado un "paquete de préstamos" de 1.000 millones de euros destinado "aumentar" el acceso a la financiación a los jóvenes agricultores de la Unión Europea. Además, según lo acordado, el programa aprobado este lunes permitirá periodos más largos para pagar el préstamo (hasta 15 años), dará un margen de hasta 5 años para empezar a devolver la financiación y ofrecerá tipos de interés más bajos.

"El acceso a la financiación es crucial y, con frecuencia, es un obstáculo para los jóvenes que desean unirse a la profesión", ha afirmado Phil Hogan, comisario de Agricultura y Desarrollo rural, a través de un comunicado de prensa en el que también ha revelado que solo el 11% de los agricultores europeos son menores de 40 años.

Más información aquí.

LIBERTAD, SEGURIDAD Y JUSTICIA

ⓘ Cuadro de indicadores de la justicia en la UE de 2019: los resultados indican que sigue siendo necesario proteger la independencia judicial

La Comisión Europea ha publicado el 26 de abril el cuadro de indicadores de la justicia en la UE de 2019, que ofrece un análisis comparativo de la calidad, la independencia y la eficiencia de los sistemas judiciales de los Estados miembros de la UE.

Además, facilita información a las autoridades nacionales para ayudarlas a mejorar sus sistemas judiciales. Los resultados son desiguales e indican mejoras relativas con respecto a la eficiencia de los sistemas judiciales y la calidad de la justicia. Al mismo tiempo, el cuadro de Indicadores muestra que los retos son cada vez mayores en cuanto a la percepción de la independencia judicial.

Más información aquí.

- Cuadro de indicadores de la justicia: preguntas y respuestas.

ⓘ Guardia Europea de Fronteras y Costas: cuerpo permanente de 10.000 miembros para 2027

El componente fundamental del refuerzo de la agencia será un cuerpo permante de 10.000 guardias de fronteras que pueda apoyar a los Estados miembros en cualquier momento. También asumirá un mandato más fuerte en materia de retornos de nacionales de terceros países que no tengan permiso para quedarse en la UE. El cuerpo permanente estará compuesto por el personal de la agencia y por guardias de fronteras y expertos en retornos destacados o desplegados por los Estados miembros. Estas medidas pretenden hacer frente al incremento sin precedentes del número de migrantes y refugiados que han llegado a la Unión en los últimos años.

Más información aquí.

EUROSTAT

- El ingreso real per cápita de los hogares aumentó en la zona del euro y en la UE28.
- La tasa de desempleo en las regiones de la UE osciló entre el 1,3% y el 35,1%.
- Indicadores de educación Europe 2020 en 2018. La UE ha alcanzado su objetivo sobre la proporción de personas de 30 a 34 años con educación terciaria.
- La tasa de empleo de personas entre 20 y 64 años en la UE alcanzó un nuevo pico con un 73,2% en 2018.
- Tras el ajuste estacional del déficit, este aumentó al 1,0% del PIB en la zona del euro y al 0,9% en la UE28.
- La deuda pública cayó al 85,1% del PIB en la zona del euro y al 80% en la UE28
- Déficit de los gobiernos de la zona euro al 0,5% y al 0,6% del PIB de la UE28.

enterprise europe network
Conecte su empresa a Europa
Gobierno de Canarias
itc INSTITUTO TECNOLÓGICO DE CANARIAS
Cámara Santa Cruz de Tenerife
Cámara Gran Canaria

CONSULTAS PÚBLICAS

Energía:

- Consulta sobre la lista de proyectos candidatos de interés común en redes inteligentes. 18.03.2019 – 09.06.2019.
- Consulta sobre la lista de proyectos candidatos de interés común en infraestructura de transporte de dióxido de carbono transfronterizo. 18.03.2019 – 09.06.2019.

Transporte:

- Herramientas digitales para legislación del transporte por vías navegables. 16.04.2019 - 09.07.2019.

Consumidores:

- Comercialización a distancia de servicios financieros: evaluación de la normativa de la UE. 09.04.2019 - 02.07.2019.

Competencia:

- 2012 State aid modernisation package, railways guidelines and short-term export credit insurance - fitness check. 17.04.2019 - 10.07.2019.

Asuntos institucionales:

- Evaluación intermedia del Programa de Apoyo a la Reforma Estructural 2017-2020. 12.03.2019 - 04.06.2019.

Asuntos marítimos y pesca:

- Evaluación de la Red Europea de Observación y Datos Marinos. 06.03.2019 - 29.05.2019.

Medio ambiente, Acción por el clima:

- Régimen de comercio de emisiones Directrices sobre ayudas estatales. 21.02.2019 - 16.05.2019.

Seguridad alimentaria:

- Evaluación de materiales en contacto con alimentos (FCM). 11.02.2019 - 06.05.2019.

ÚLTIMAS INICIATIVAS DE LA COMISIÓN

En el marco de su programa "Legislar mejor", la Comisión presta una atención más detenida a las opiniones de los ciudadanos y las partes interesadas. Su objetivo es proponer políticas y normas basadas en datos contrastados, que respondan a las necesidades de los interesados.

A través de esta sección puede expresar sus opiniones sobre las iniciativas de la Comisión en las fases clave del ciclo político y del proceso legislativo.

- Este vídeo explica cómo funciona en la práctica.

Facilitamos enlace a las últimas iniciativas publicadas por la Comisión Europea:

- Regímenes de calidad alimentaria de la UE: evaluación.
- Revisión de las Directrices sobre ayudas estatales al sector agrario.
- Sustancias peligrosas en aparatos eléctricos y electrónicos - exención del DEHP en el caucho utilizado en motores (RUSP).
- Sustancias peligrosas en aparatos eléctricos y electrónicos - exención del plomo en las soldaduras utilizadas en motores (RUSP).
- Trans-European Transport Network (TEN-T) Guidelines – evaluation.
- Aviación - notificación de incidentes relacionados con la seguridad (evaluación de las normas de la UE).
- Prevención de las enfermedades de los animales – Normas actualizadas sobre establecimientos y trazabilidad.
- Reglamento relativo a sustancias y mezclas químicas (Reglamento REACH) - Normas actualizadas.
- VAT/excise duty exemptions on goods/services for EU defence.
- Evaluación del Acuerdo de Asociación Económica CARIFORUM.

Acceda a todas las iniciativas lanzadas por la Comisión Europea aquí.

02 CONVOCATORIAS Y LICITACIONES

- Convocatoria de propuestas del Subprograma Cultura - Apoyo a Proyectos de traducción literaria 2019 EACEA/07/2019.
- Convocatoria de propuestas 2019 - Voluntarios Ayuda UE - Despliegue de Voluntarios de Ayuda de la UE con prácticas de aprendizaje optativas y gestión de oportunidades de voluntariado en línea EACEA/10/2019.
- Convocatoria de propuestas 2019 - Mejora de la experiencia en el campo de las relaciones laborales VP/2019/004.
- El CDTI concede 35,9 millones de euros a 82 proyectos de I+D+I empresarial.
- Publicada la Convocatoria de Programación Conjunta Internacional 2019.
- Tercera convocatoria de proyectos modulares INTERREG MED: 25 proyectos admitidos a la fase de solicitud completa.
- **European Commission, DG for Communications Networks, Content and Technology (CONNECT)**: Creación de mecanismos de cooperación de una plataforma de servicios esenciales para los centros de puesta en común y análisis de la información; gestor de instalaciones ISAC; SMART 2018/1022.
- **European Commission, DG for Environment (ENV)**: Implementación de un Acuerdo de Ciudad Verde.

Acceda a todas las Convocatorias y Licitaciones lanzadas por la Comisión Europea.

GUÍA PRÁCTICA DE LOS PROCEDIMIENTOS CONTRACTUALES PARA LAS ACCIONES EXTERIORES DE LA UNIÓN EUROPEA

La Guía Práctica ofrece a los usuarios la información completa necesaria para poner en marcha los procedimientos de contratación pública o de concesión de subvenciones, desde los primeros pasos hasta la adjudicación, la firma y la ejecución de los contratos. Los anexos abarcan tanto la fase de adjudicación como la ejecución de los contratos. Esta Guía Práctica describe los procedimientos de contratación que deben utilizarse en régimen de gestión directa e indirecta, con aprobación previa o controles a posteriori de la Comisión Europea. PRAG

- Convocatorias de propuestas y anuncios de licitación: Desarrollo y Cooperación – Europeaid
- Delegaciones de la Unión Europea en el mundo
- Oficina de Ayuda Humanitaria y Protección Civil Europea
  - **Licitaciones Públicas**
    - Anuncios de licitación y convocatorias de propuestas

- **Costa Rica**: Adquisición de instrumentos musicales para centros de educación PROEDUCA.
- **China**: EU Policy and Outreach Partnership in China.
- **Argelia**: Recrutement de l'Assistance Technique pour la mise en œuvre du programme UE REFIN en Algérie.
- **Turquía**: Technical Assistance Services for Establishment of Common Use Ateliers in TRB2 Region.
- **Azerbaiyán**: Support to the Government of Azerbaijan in creating more enabling SME's environment and to enhance their competitiveness.
- **Mauricio**: Enlistment of consultancy services to support the development of Republic of Mauritius and youth employability through post-secondary education initiatives.
- **Mauricio**: Enlistment of consultancy services to support the development of Republic of Mauritius through research and innovation initiatives.

Para conocer las últimas convocatorias y licitaciones internacionales aparecidas, pulse aquí:

BANCO EUROPEO PARA LA RECONSTRUCCIÓN Y EL DESARROLLO

El BERD ofrece oportunidades para proveedores, contratistas y consultores de todo el mundo. La mayoría de estas oportunidades de adquisición están relacionadas con proyectos financiados por el BERD en los países en los que opera. Pero también hay un número limitado de oportunidades para licitar contratos que involucran proyectos y departamentos internos del BERD. No es un banco minorista y no ofrece productos comerciales -como hipotecas y cuentas bancarias-. Sus servicios se adaptan a cada cliente y opera en más de 30 países abarcando decenas de sectores empresariales en proyectos que cumplan con un conjunto de criterios.

Las formas de financiación directa que ofrece son: préstamos para grandes proyectos y pequeñas empresas en los países en los que opera; inversiones de capital y garantías para la promoción del comercio a través del Programa de Facilitación del Comercio.

Participan también el Banco Europeo de Inversiones y la Comisión Europea, ambos en representación de la Unión Europea.

Últimas licitaciones publicadas por el BERD:

- **Jordan**: Support for the Implementation of the Corporate Governance Action Plan applicable to the National Electric Power Company (NEPCO).
- **Latvia**: SRSS - Local Currency and Capital Markets Initiative Technical Cooperation Framework: Latvia - State Ownership Policy Review (II).
- **Regional**: Diagnostic Study on enhancing value-added production and export in Egypt's engineering sector.
- **Belarus**: Vitebsk Region Clean Water Project – Project Implementation Unit Support Including Engineering, Design and Contracts Supervision.
- **Ukraine**: Lviv Solid Waste Project: Project Implementation Support.
- **Kazakhstan**: Ust-Kamenogorsk District Heating.
- **Kazakhstan**: KazAirNavigation Project.
- **Ukraine**: Green Cities Framework: Lviv Solid Waste -Communication and Public Awareness Support.
- **Jordan**: National Electric Power Company (NEPCO) Corporate Reform Roadmap - Support in Financial Forecasting and Risk Management.
- **Jordan**: International Advisory for pre-listing support - Team Co-ordinator.
- **Jordan**: NEPCO Corporate Reform Roadmap - Developing eProcurement capacity for improved transparency and governance.
- **Tunisia**: Facilitating participation from small and medium enterprises (SMEs) in public tenders - Advanced e-commerce business skills training for SMEs.
- **Bulgaria**: Kozloduy - Power supply to facilities and buildings of KNPP and Sewar.
- **Tajikistan**: Vahdat - KR Border Road Rehabilitation Project.
- **Morocco**: Strategic Options and Recommendations for Morocco's Gas Market Design.
- **Morocco**: Assistance with Local Currency Capital Markets Development: Capacity Building Programme Implementation.
- **Egypt**: SOPC Energy Efficiency & Upgrade Program.
- **Kazakhstan**: Ust-Kamenogorsk District Heating.
- **Kazakhstan**: South Kazakhstan Water Supply Project.
- **Kyrgyz Republic**: Bishkek Solid Waste Project.
- **Morocco**: ONEE Water Supply Project.

Para conocer las últimas convocatorias y licitaciones internacionales aparecidas, pulse aquí:

enterprise europe network
Conecte su empresa a Europa
Gobierno de Canarias
itc INSTITUTO TECNOLÓGICO DE CANARIAS
Cámara Santa Cruz de Tenerife
Cámara Gran Canaria

03 PRÓXIMOS EVENTOS

ⓘ Concurso: Capital Europea del Turismo Inteligente 2020

La Capital Europea del Turismo Inteligente es una iniciativa de la UE, basada en una propuesta del Parlamento Europeo, que aseguró su financiamiento para 2018 - 2019 a través de una Acción Preparatoria.

Esta iniciativa muestra y reconoce los logros destacados de las ciudades de la UE como destinos turísticos en 4 áreas: •sostenibilidad •accesibilidad •digitalización •Patrimonio cultural y creatividad.

Además de las 2 capitales, 4 ciudades serán reconocidas con European Smart Tourism Awards por sus logros en las 4 categorías individuales enumeradas anteriormente.

Las ciudades ganadoras recibirán un trofeo en la ceremonia de entrega de premios en octubre de 2019, organizada con motivo del Foro Europeo de Turismo en Helsinki.

Más información aquí.

ⓘ Semana Europea de la Juventud 2019: «La democracia y yo»

La Semana Europea de la Juventud tiene lugar cada dos años. Celebra y promueve actividades dirigidas a los jóvenes a través de actos organizados en todos los países que participan en el programa Erasmus+.

Desde el 29 de abril hasta el 5 de mayo tiene lugar en toda Europa la novena edición de la Semana Europea de la Juventud. El tema de este año es «La democracia y yo». Junto a las actividades que se celebran durante toda la semana en todos los países participantes, los actos emblemáticos de Bruselas reunirán los días 29 y 30 de abril a cientos de jóvenes para hacer oír su voz.

Más información aquí.

ⓘ ENI MED: Jornadas informativas de la convocatoria de proyectos estratégicos. 07/05/2019

El 7 de mayo tendrá lugar la sesión informativa sobre la convocatoria de proyectos estratégicos en Valencia

Estos eventos tienen la finalidad de proporcionar a los solicitantes y socios toda la información necesaria para la presentación de las candidaturas en esta convocatoria de proyectos estratégicos.

Particularmente se abordarán los siguientes asuntos: objetivos y prioridades de la convocatoria; normas sobre participación y elegibilidad; criterios de evaluación. Además, una sesión específica se dedicará a los solicitantes potenciales sobre cómo cumplimentar la solicitud electrónica. Se tendrá la posibilidad de preguntar a los representantes de las estructuras de gestión del programa y a las autoridades nacionales.

Más información aquí.

ⓘ Curso: Gestiona tus proyectos europeos con éxito. Madrid, 08-09/05/2019

Curso presencial de 16 horas de duración sobre gestión integral de proyectos europeos en sus 4 áreas principales: administrativo-financiera-jurídica, técnica, monitoring y comunicación. Se estudiarán las herramientas y los métodos de gestión abordando casos prácticos y ejemplos reales de programas europeos del marco 14/20, tales como: Horizonte 2020, Interreg, Erasmus+, LIFE, EaSI, COSME, etc. Curso bonificable por FUNDAE hasta el 100%. Máximo alumnos: 22.

Más información aquí.

ⓘ Día Marítimo Europeo. Lisboa, 16-17/05/2019

El Día Marítimo Europeo es un evento anual cuya finalidad es la de llamar la atención sobre el papel que juegan los mares y océanos en las vidas de las comunidades locales y de todos los ciudadanos de la UE, así como sobre el crecimiento sostenible y el empleo en Europa.

Este evento, que tendrá lugar los días 16 y 17 de mayo en el Centro de Congresos de Lisboa, se focalizará en emprendimiento azul, innovación e investigación para transformar los sectores marítimos tradicionales y el impulso a las tecnologías emergentes y a las cadenas de

valor. Se prestará especial atención a la investigación e innovación en un océano sin plásticos. Este evento va dirigido a profesionales del mar, emprendedores y líderes del mar de ámbito empresarial, ONG, gobiernos, instituciones públicas y del ámbito académico. Los distintos actores tendrán con el Día Marítimo Europeo una gran oportunidad para conectar con socios estratégicos, para conseguir visibilidad para los proyectos, actividades y logros; tener una visión del desarrollo de la política y de los fondos comunitarios y realizar aportaciones a la formulación de la Política Marítima Europea.

Más información aquí.

ⓘ Curso: Participa en proyectos europeos. Madrid, 21/05/2019

Curso presencial de 8 horas de duración sobre participación y presentación de proyectos europeos. Durante el curso se estudiarán las técnicas de participación y presentación de proyectos UE enseñando a los alumnos a: buscar convocatorias y proyectos, participar en consorcios internacionales, elaborar presupuestos, buscar socios, configurar el marco lógico de un proyecto, principio horizontales, etc. Curso bonificable por FUNDAE hasta el 100%. Máximo alumnos: 22.

Más información aquí.

ⓘ Sesión informativa: Licitación para la prestación de servicios de traducción. Madrid, 23/05/2019

La Dirección General de Traducción de la Comisión Europea convocará en breve una nueva licitación para la prestación de servicios de traducción.

Con el fin de facilitar información adicional y de responder a las preguntas de los licitadores potenciales, la Dirección General de Traducción organizará sesiones informativas en la mayoría de las capitales de la UE.

La sesión informativa en Madrid tendrá lugar el 23 de mayo de 10:00 a 13:00 en la Representación de la Comisión Europea (Paseo de la Castellana, 46)

Habida cuenta del aforo limitado de la sala, las inscripciones se realizarán por riguroso orden de recepción. Con objeto de que pueda participar el mayor número de interesados rogamos a las empresas y asociaciones que limiten su asistencia a un máximo de dos personas.

Más información aquí.

ⓘ Misión de economía circular a Singapur y Malasia. 5-12/06/2019

En nombre de la Dirección General de Medio Ambiente de la Comisión Europea, nos complace informarles que la Comisión Europea organiza una misión sobre Economía Circular a Singapur y Malasia, del 5 al 12 de junio de 2019 que se desarrollará junto con Ecosperity Week, que reunirá a líderes empresariales de todo el mundo, legisladores, inversores, empresarios e instituciones académicas para impulsar la acción hacia el desarrollo sostenible, con la conferencia Innovate4Climate (I4C) que se centrará en la financiación climática y la inversión climática. , y con los mercados del clima. I4C que es una plataforma que reúne a líderes del mundo empresarial, de las finanzas, políticos y del mundo de las tecnologías para acelerar la acción sobre la financiación del desarrollo climático inteligente. La parte malaya de la Misión de Economía Circular comenzará en Kuala Lumpur el lunes 10 de junio. El 10 y el 11 de junio se prevé una conferencia, así como reuniones con líderes clave de la economía circular y con autoridades de Malasia. El Instrumento de diálogo regional mejorado EUASEAN (E-READI) también organizará un taller sobre economía circular el 12 de junio.

Inscripción aquí

ⓘ 6ª Conferencia Europea sobre Planes de Movilidad Urbana Sostenible. 17-18/06/2019

La 6ª edición de la Conferencia Europea sobre Planes de Movilidad Urbana Sostenible tendrá lugar los días 17 y 18 de junio de 2019 en Groningen, Países Bajos, bajo el lema "Planning for sustainable and active cities".

El objetivo de la conferencia es brindar apoyo a ciudades sostenibles y activas en el contexto de los PMUS (Planes de Movilidad Urbana Sostenible), para lograr que las ciudades sean más accesibles para peatones y ciclistas.

La conferencia es el principal evento anual de Europa para todos los involucrados en poner en práctica el concepto PMUS. Sirve como un foro para responsables políticos, autoridades locales, planificadores de transporte urbano, académicos, ONG y otros profesionales de la movilidad. El evento ofrece oportunidades para establecer contactos, debatir temas clave e intercambiar ideas sobre la planificación de la movilidad urbana sostenible.

Más información aquí.

ⓘ Semana de la Energía Sostenible 17-21/06/2019

La semana Europea de la Energía Sostenible (EUSEW) celebra este año su XIV edición, del 17 al 21 de junio en Bruselas. Se trata del mayor evento dedicado a las iniciativas que apoyan la transición energética europea. Como cada año, la Comisión anima y promueve a todas las iniciativas y proyectos europeos a organizar sesiones dentro del marco de esta jornada.

Estas son algunas de las iniciativas enmarcadas que te permitirán participar en la semana de la EUSEW 2019 de forma diferente:

•Conferencia política de 3 días que ofrece distintas oportunidades de creación de redes y contactos, conocida como la Networking Village.

•Los premios de la Energía Sostenible de la UE, con un voto público para el premio de los ciudadanos.

•Los días de la energía (Energy Days), que se celebrarán en toda Europa durante los meses de mayo y junio.

Si tienes una buena propuesta para participar y sumarte a la EUSEW 2019, la participación se abrirá en abril de 2019. De esta manera, podrás compartir tus conocimientos y ganar visibilidad para tu organización o proyecto. Puedes encontrar más información sobre la selección de eventos, formatos, reglas de evaluación y el proceso de solicitud para las sesiones en la página oficial de la EUSEW 2019.

El evento reunirá a las autoridades públicas, agencias de energía, asociaciones industriales, empresas, organizaciones de la sociedad civil y distintos medios de comunicación. Los ponentes de años previos procedían de ayuntamientos e instituciones europeas, empresas privadas, organizaciones de investigación, grupos de ciudadanos y ONGs.

Más información aquí.

ⓘ Programa Interreg Sudoe: Evento de capitalización. 19/06/2019

El programa Interreg V B Europa Sudoccidental celebrará su evento de capitalización el 19 de junio en la ciudad francesa de Toulouse.

Será una jornada dedicada a los resultados del programa y a su futuro, con intervinientes multiniveles. Comprenderá, entre otras actividades, mesas redondas sobre la política de cohesión post 2020, talleres temáticos, relatos de experiencias de proyectos y concursos de pitching.

El programa publicará próximamente la agenda del evento.

Más información aquí.

ⓘ V Congreso Ciudades Inteligentes. Madrid, 26/06/2019

El V Congreso Ciudades Inteligentes, organizado por Grupo Tecma Red y la Secretaría de Estado para el Avance Digital SEAD, con la colaboración institucional de RED.es, se celebrará el 26 de junio de 2019 en Madrid.

El evento, que ya cuenta con programa preliminar, invita a la Administración Pública, Instituciones, Centros Tecnológicos, Universidades, Asociaciones, Empresas y Profesionales implicados en el sector de las Smart Cities a presentar sus propuestas de Comunicaciones y Proyectos de Ciudad Inteligente. El formulario de presentación de propuestas de Comunicaciones y Proyectos de Ciudad Inteligente se encuentra abierto hasta el 25 de marzo de 2019, si bien el límite de envío de las Comunicaciones Finales será el 4 de abril de 2019. La inscripción al V Congreso Ciudades Inteligentes ya se encuentra disponible hasta el 21 de junio de 2019 o hasta completar aforo, así como la descripción de las condiciones especiales.

Más información aquí.

El presidente de la Cámara de España anima a las empresas españolas a ampliar su presencia en Argentina

El presidente de la Cámara de España, José Luis Bonet, ha animado a las empresas españolas a ampliar su presencia en Argentina y ha destacado el compromiso del Gobierno de Mauricio Macri con la liberalización comercial, la modernización de las estructuras de Estado y el establecimiento de un entorno atractivo para los negocios con reglas claras y estables.

"Las empresas españolas han confiado en España y siguen confiando en Argentina", ha asegurado Bonet que ha señalado como objetivos prioritarios para las empresas argentinas la internacionalización y la digitalización.

Con motivo de la visita oficial de los Reyes a Argentina, el presidente de la Cámara de España ha participado en el Encuentro Empresarial entre una treintena de empresas españolas y argentinas, presidido por SM El Rey y el presidente de Argentina, Mauricio Macri, en el que han intervenido también la secretaria de Estado de Comercio, Xiana Méndez, y el presidente de la CEOE, Antonio Garamendi.

Más información aquí.

- El presidente de la Cámara de España explica el proceso de internacionalización de la economía española a las asociaciones empresariales de Argentina.

Colombia mejorará y ampliará suministro eléctrico en todo el país con apoyo del BID

Colombia dará impulso a un proceso de reformas de su sector eléctrico para mejorar y ampliar el servicio, reducir la vulnerabilidad al cambio climático, diversificar la matriz energética con la incorporación de más fuentes renovables no convencionales (solar, eólica y biogas) y aumentar las interconexiones internacionales con ayuda de un préstamo de US$600 millones del Banco Interamericano de Desarrollo (BID).

Más información aquí.

Bolivia mejorará sus servicios de agua, saneamiento y residuos sólidos

Se espera que con los recursos del préstamo el Estado introduzca reformas que permitan aumentar el número de hogares con acceso a agua potable y saneamiento, incluyendo tratamiento de aguas residuales. También se espera incrementar el porcentaje de residuos sólidos urbanos dispuestos en rellenos sanitarios y cuencas, con planificación estratégica para la adecuada gestión de los recursos hídricos. Asimismo, ayudarán a mejorar la calidad y eficiencia en la prestación de los servicios por parte de las empresas de agua, saneamiento y aseo.

Más información aquí.

Ecuador fortalecerá su sostenibilidad fiscal con apoyo del BID

Ecuador fortalecerá su sostenibilidad fiscal con un financiamiento de US$500 millones aprobado por el Banco Interamericano de Desarrollo (BID). Los recursos serán utilizados para apoyar al país en la implementación de su programa de reformas, encaminado a restablecer la estabilidad macroeconómica, restaurar la sostenibilidad fiscal, fortalecer el marco institucional para el Banco Central y salvaguardar el gasto social en apoyo a la población vulnerable en el país. Este Préstamo de Financiamiento Especial para el Desarrollo del BID, conocido por su sigla en inglés SDL (Special Development Financing), es un programa de carácter de emergencia y jugará un papel fundamental en asegurar el éxito del proceso de consolidación fiscal y la puesta en marcha de la agenda de reformas estructurales que permitan que el sector privado tome la posta del sector público como principal motor de crecimiento de la economía ecuatoriana como pretende el gobierno.

Más información aquí.

Guayaquil, Ecuador será la ciudad anfitriona de la Reunión Anual del BID y BID Invest 2019

Washington, DC. El Directorio Ejecutivo del Banco Interamericano de Desarrollo (BID) aprobó una resolución en la cual se elige a la ciudad de Guayaquil, Ecuador para llevar a cabo la Reunión Anual de las Asambleas de Gobernadores del BID y de la Corporación Interamericana de Inversiones CII (conocida como BID Invest) el 16 y 17 de julio de 2019.

Más información aquí.

ⓘ Oportunidades para las empresas del Banco Interamericano de Desarrollo (BID)

La promoción de la participación de las empresas españolas en las licitaciones y convocatorias de propuestas financiadas por la Unión Europea y otros Organismos donantes multilaterales es una estrategia para apoyar la internacionalización de las empresas españolas. Para facilitar el flujo de información sobre estos mercados públicos y sobre las oportunidades para las empresas, iremos incorporando información relativa a los mismos en esta sección.

El Grupo BID financia programas de desarrollo por medio de préstamos, donaciones, garantías e inversiones desde 1961

Además, los proveedores potenciales también pueden brindar bienes y servicios directamente al BID a través de su adquisición corporativa.

En el marco de proyectos para el sector privado, existen algunas oportunidades de consultoría para estudios generales destinados a determinar la viabilidad que se relacionan con operaciones de garantía no soberana, así como también para realizar estudios destinados a determinar la viabilidad ambiental de los proyectos

El Grupo BID ofrece oportunidades de negocios para empresas y consultoras de todos los países miembros del BID a través de nuestro programa de préstamos para países de América Latina y el Caribe. Los procesos de adquisición para proyectos del sector público financiados por el BID generan 20000 oportunidades contractuales todos los años.

El Grupo BID brinda una amplia gama de soluciones de financiamiento y asistencia técnica para empresas, intermediarios financieros y negocios de todos los tamaños y diversos sectores en toda América Latina y el Caribe.

Brinda una variedad de instrumentos financieros tales como préstamos, inversiones de capital y subsidios. También ofrecemos garantías parciales de crédito, garantías para confirmar cartas de crédito, préstamos sindicados y subordinados, y financiamiento directo a través de cadenas de valor. Brindamos apoyo al sector privado a través de nuestras cuatro ventanillas: Departamento del Financiamiento Estructurado y Corporativo, Corporación Interamericana de Inversiones, Fondo Multilateral de Inversiones y Oportunidades para la Mayoría.

Más información:

http://www.iadb.org/es/recursos-para-empresas/financiamiento-del-sector-privado-y-asistencia-tecnica,5753.html

Consulte los **avisos de adquisiciones** de proyectos con garantía soberana y operaciones de asistencia técnica financiadas por el Banco Interamericano de Desarrollo (BID) que publican los Organismos Ejecutores.

Para más información pulse aquí

Búsqueda de proyectos por país pulse aquí

Búsqueda de proyectos por sector pulse aquí

Más información sobre proyectos:

http://www.iadb.org/es/adquisiciones-de-proyectos/adquisiciones-de-proyectos,8148.html

Si no desea continuar recibiendo el boletín pulse aquí. Para subscribirse pulse aquí,

DIRECCIÓN GENERAL DE PROMOCIÓN ECONÓMICA
CONSEJERÍA DE ECONOMÍA, INDUSTRIA, COMERCIO Y CONOCIMIENTO
GOBIERNO DE CANARIAS
C/TOMÁS MILLER 38
35007 LAS PALMAS DE GRAN CANARIA
TEL: +34 928 303 350 /51
+34 922 476 625 /63
eencanarias@gobiernodecanarias.org
http://www.een-canarias.org

enterprise europe network
Conecte su empresa a Europa
Gobierno de Canarias
itc INSTITUTO TECNOLÓGICO DE CANARIAS
Cámara Santa Cruz de Tenerife
Cámara Gran Canaria